

今年1年が皆さまにとって「巳」のり多き年となりますように

1

2025

No.309



JALしもつけ

毎月18日は「3食ごはんの日」

食べる時にはよく噛んで 明日のあなたを作る素になります



シモンちゃんと栃木市マスコットキャラクター「とち介」の仲よし2ショット
（「アグリフェスタ2024」北部会場にて）

特集

- 新年のごあいさつ …2
- 年金友の会特集 …3

しもつけ



JALしもつけでは、組合員の皆さまとの積極的な対話活動に取り組んでいます。
JAに関することや日々のくらしや営農のことなど、職員が広報誌をお届けに
伺った際は、お気軽にお話しください。

ホームページ



facebook



instagram



<http://www.ja-shimotsuke.jp/>

新年のごあいさつ



下野農業協同組合
代表理事組合長

長 昌 光

組合員の皆さま、新年あけましておめでとございます。本年が皆さまにとって、健やかで実り多きものになりますよう、心よりお祈り申し上げます。令和7年の念頭にあたり、一言ごあいさつ申し上げます。

さて、昨年を振り返りますと、元日に石川県で震度7の地震が発生し、さらに9月に発生した豪雨災害により、多くの方々が「二重被災」の厳しい状況に苛まれる中、生活の再建に向けた継続した支援が求められています。

また、農政においては「農政の憲法」とも呼ばれる「食料・

農業・農村基本法」が四半世紀ぶりに改正されました。この改正の主な主題は「食料安全保障」と「農業や食料システムの環境」への対応です。これらの実現には、農業の生産性向上や農村・地域コミュニティ・農村インフラの維持・活性化が不可欠とされています。

さらに、このことに関連して、昨年は店頭から米がなくなる「令和の米騒動」と呼ばれた現象が生じたのは記憶に新しいところです。消費者にとっては、もつとも身近な食物である米が手に入らない大変な事態であったわけですが、生産者に

とって、久しぶりに米価が上昇したことは明るい兆しとなりました。

当JAにおいては、令和6年3月1日より機構再編により営農経済センターを従来の6センター体制から2センター体制に再編。新たな体制での事業がスタートし、もうすぐ1年が経過しようとしています。今後も、組合員・利用者へのご案内、さらなるサービス向上と「組合員・農業・地域になくてはならないJA」を目指し最善を尽くしてまいります。

結びになりますが、本年も引き続き食と農を基軸とした地域に根差した協同組合として、相互扶助の精神に基づき、地域の皆さまに安全・安心・新鮮な農産物を持続的にお届けするために「不断の自己改革」を続けてまいりますので、組合員の皆さまからの変わらぬご支援・ご協力をお願いいたします。新年のごあいさつとさせていただきます。

Contents

JALもつけ 1月号 2025.1

309
No.

2	新年のごあいさつ	9	支店だより
3	年金友の会特集	10	しもつけ芸芸
4~5	シモンちゃんのカメラレポート 「アグリフェスタ2024」報告	11	直売所通信
6~7	みんなのひろば	12~14	しもつけインフォメーション
8	しもつけトピックス	15	今月のお楽しみ
		16	ウィンターキャンペーンのお知らせ

特集
年金友の会

①

第26回

寒空にも負けずJAを代表して力強くプレー



栃木県JA年金友の会グラウンド・ゴルフ大会



JAしもつけ代表の皆さんのプレーの様子

11月20日、宇都宮清原球場で「第26回栃木県JA年金友の会グラウンド・ゴルフ大会」が開催されました。県内10JAの各地区大会を勝ち抜いた選手たちが集まり、JAしもつけからは22人が参加しました。惜しくも入賞は逃したものの、選手たちは、元気ハツラツなプレーを繰り広げました。

なお、JA共済の「地域貢献活動」の助成を受けて実施しました。

JAしもつけ年金友の会親睦旅行

2日間

特集
年金友の会
②

善光寺・軽井沢・小布施

信州の秋を満喫しました 11月27日～28日



JAしもつけ年金友の会は11月27日と28日の2日間「親睦旅行 善光寺・軽井沢・小布施信州満喫の旅2日間」を開催しました。応募者133人が参加。小布施町にある浮世絵師葛飾北斎専門の美術館「北斎館」やことわざ「牛にひかれて善光寺参り」でおなじみの古刹善光寺や軽井沢アウトレットなどの名所を巡り、秋の信州を満喫しました。気になるお宿は、千曲市にある戸倉上山田温泉「ホテル圓山荘」。宴会では、カラオケ大会なども行い、参加者同士おいしい食事に舌鼓を打ち、楽しい時間を過ごしました。



シモンちゃんの

突撃 カメラレポート



特別編

JAしもつけふれあいまつり

～持続可能な農業・

結果

1日目

南部地区

11月23日（土）

大平運動公園

当日は、天候にも恵まれ、秋晴れの空の下たくさんの来場者でにぎわいました。会場には、しもつけ広域農機センターから大型トラクターやコンバイン、その他小型農機も並び会場を盛り上げてくれました。



地元産の美味しいお米をどうぞ



家族そろってのご来場誠にありがとうございます

会場を盛り上げる 大きな農機 登場



パターゴルフ 狙いを定めて…

楽しみながら家族や仲間と
心地よい汗流す



第9回JAしもつけウォーキング大会

JAしもつけは11月16日「みかも山公園」でJA健康寿命100歳プロジェクト「第9回ウォーキング大会」を開きました。事前に参加申し込みをした約90人が参加。

なお、イベントは、JA共済「地域貢献活動」の助成を受けて実施しました。



家族や仲間たちと連れ立ってウォーキングを楽しむ参加者

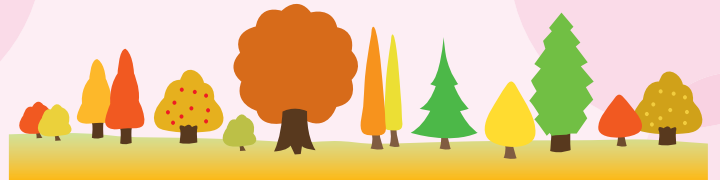

コースは7kmと3kmの2コースを設定し、参加者は自らの体力に応じてコースを選びました。紅葉が色付き始めた秋の景色を楽しみながら、家族や仲間たちと散策を楽しみました。歩き終えた参加者は、完歩賞として、シーズンを迎えたイチゴ「とちあいか」を受け取りました。



メモ

みかも山公園

「万葉集」にも詠まれた三義山を利用した、栃木県内最大の都市公園です。子ども達が多く遊ぶわんぱく広場、関東の富士見百景に選ばれた富士見台の他、フクジュソウやカタクリなど四季折々の花が園内で楽しめます。家族みんなでお越しください。



岩舟/K・Yさん/女性

昨年は3人の同級生が亡くなって何とも寂しい思いでした。先日、クラス会がありまして、会えた友人と亡き友をしのんで色々と言語合いました。



級友を亡くされた悲しみは本当に深いものがあると思います。だからこそ、ご存命のご友人との時間をもっと大切にしたいものですね。



都賀/S・Yさん/75歳/男性

早いもので、もう年が明けましたね。広報誌「しもつけ」が届くのを毎月楽しみにしています。今年もさまざまなJAしもつけの活動をご紹介してください。



S・Yさん、心温まる応援コメントをいただきまして誠にありがとうございます。今年も広報誌「しもつけ」を通じて、さまざまな活動を展開してまいります。読者の皆さまの引き続きのご愛顧を、どうぞよろしくお願いいたします。

このコーナーでおしゃべりをしませんか。農作業のこと、子育てのこと、介護のこと、またJAについてのご意見など、今感じていることや思っていることをお便り下さい。（掲載できない場合もあります）



父とともに新規就農 イチゴ栽培希望に燃えて

みんなの

壬生地区 秋沢尚平さん

壬生地区でイチゴ「とちあいか」19 aを栽培する秋沢尚平さん(21)。父の真宏さん(55)とともに昨年新規就農し、日々奮闘中です。

もともと、非農家の家庭で育った秋沢さん。普通科高校在学中に、今後の進路について「外でのびのびと働きたい」と考えました。地元がイチゴ栽培の盛んな地区であることと、真宏さんがJAしもつけでイチゴの指導員をしていたことがきっかけとなり、真宏さんを誘い、イチゴ農家を目指しました。

高校卒業後、栃木県農業大学校に通う傍ら、週に1・2日、同JA苺部会の梁島源智部会長のハウスを訪れ、定植から収穫までの流れを学びました。現在は同部会に入会し、日々研さんを続けています。

秋沢さんは「不安もありますが、部会の皆さんのサポートも受けられる環境にあるので安心感もあります。今後、安定した経営や収量確保を目指すとともに、安心・安全なイチゴを消費者に多く届けたいです」と笑顔で話しました。



イチゴの収穫作業に励む秋沢さん

今後は、スマート農業技術の導入にも力を入れたいと意気込みます。

ちょっと聞いてよ

みんひろ井戸端会議



コメント

大平/T・Cさん/80歳/女性

初冬は柚子の季節。黄色い柚子がたわわになっている景色を見るのが好きです。ただ、柚子は収穫するのが大変です。手袋をして、鋭いトゲと戦いながら。でも、柚子風呂、柚子ジャムや柚子酒、柚子ドレッシングと柚子を楽しみたいです。

コメント

調べてみたところ、柚子の香りにはリラックス効果が期待できるそうです。何かと忙しい年始から年度末にかけて、柚子の効能でほっと一息つける時間が欲しいですね。



大平/K・Eさん/76歳/男性

1959(昭和34)年にメートル法が施行されました。その後、米俵が16貫目から60kgになりました。当時の台秤には、1台の秤に「貫」「kg」の兼用ができました。その秤は、現在我が家の納屋の片隅で、静かにお休み中です。

コメント

このお便りを読んで、私も幼少の頃、母方の祖父母の家の納屋に古い分銅式の台秤があったのを思い出しました。この台秤で、祖母に体重を量ってもらったのが懐かしい思い出です。

10月の「国消国産月間」と 10月16日の「国消国産の日」を街頭宣伝 「みんなのよい食プロジェクト2024〜」

J A しもつけは10月18日、大平カインズモール農産物直売所「愛菜果」で「みんなのよい食プロジェクト2024〜」の一環で、10月16日の「国消国産の日」や「国消国産月間」のPRを目的に、全国統一運動の街頭宣伝に取り組みました。営農経済部営農企画課の職員2人が直売所の来店客に、国産農畜産物の消費拡大を呼び掛けました。

同プロジェクトはJAグループがすすめる、心と体を支える食の大切さ、国産・地元産の豊かさ、それを生み出す農業の価値を伝え、国産・地元産と日本の農業のファンになってもらう運動です。

J A 職員は、プロジェクトのキャラクター「笑味ちゃん」がデザインされた法被を着て、直売所の来店客にPRグッズである「ウエットティッシュ」を配布。グッズを手渡ししながら、プロジェクトの概要や目的などを説明すると来店客は熱心に耳を傾けていました。



来店客にプロジェクトの説明を行うJA職員

万が一の店舗強盗に備え防犯訓練 JAしもつけ各金融店舗が合同で

万が一の店舗強盗に備え、JAしもつけの各金融店舗は、10月16日と同月18日に、防犯訓練を行いました。16日に、栃木駅前支店で北部5支店（栃木駅前・栃木東・栃木西・都賀・壬生支店）が、18日に大平支店で南部3支店（大平・藤岡・岩舟支店）が実施。店舗強盗への対応から警察への通報までの手順を確認しました。

訓練は、犯人に扮した男女2人組の警察官が、刃物を持って侵入し、金融窓口担当の職員を脅し、現金を強奪するという想定で行いました。支店職員は、来店客の安全確保や犯人との応対手順について、本番さながらに行動。犯人が逃走した後、逃走経路や自動車の登録ナンバーなどを確認しました。

訓練終了後、犯人の服装や言動、特徴などの答え合わせを行いました。参加した職員は、訓練であるとはいえ、とっさの状況で犯人の特徴を確認するのに手間取った様子でした。



防犯訓練で犯人の対応にあたる支店職員

支店だより



魅力と個性あふれる JA しもつけ管内各地区のホットな「輪」題をお伝えします

JAしもつけ8つの支店からこんにちは「輪(WA)」 今回は藤岡支店をご紹介します

このコーナーでは、JA しもつけの8支店をご紹介しますとともに、当該地域のおすすめスポットやイベントをご紹介します、地域の「輪」を広げていくコーナーです。今回は、藤岡支店をご紹介します。



藤岡支店



藤岡支店
大出 桂司 支店長

アットホームな雰囲気の店舗で皆さまのお越しをお待ちしております。

藤岡支店の最新トピックス

新たな取り組み
店舗前での推進活動始めました

このほど、ATM利用者の皆さまに、JAバンクのおすすめ情報をより幅広くお伝えるため、藤岡支店では支店駐車場にテントを張っての推進活動を始めました。今後も、組合員・利用者の皆さまに有益な情報をお伝えできるように、これからも創意工夫で事業を展開してまいります。



藤岡支店店舗

藤岡支店

【店舗情報】

所在地 栃木市藤岡町赤麻1740

電話番号 0282-62-4333

営業時間 9:00~17:00

(窓口は 15:00 まで)

※令和7年1月より営業時間9:00開始

昼休業 11:30~12:30 となりました

ATM 平日 8:45~19:00

土日祝 9:00~17:00



広大で豊かな自然を身近に満喫 「渡良瀬遊水地」

藤岡地区の南面には、ラムサール条約湿地にも指定されている「渡良瀬遊水地」が広がっています。その範囲は、当栃木市の他、隣接する小山市・野木町や隣県の群馬県板倉町、埼玉県加須市、茨城県古河市の4県4市2町にまたがる面積33km²、総貯水容量2億m³の我が国最大の遊水地です。

この中に、全国でも最大級の規模を誇る広大なヨシ原や多数の動植物が生息・生育する自然環境を楽しめる他、この広大な空間を利用しての、スポーツやレクリエーションの場としても親しまれており、毎年県内外からたくさんの人々が訪れています。



しもつけ文芸

俳句

【渋柿栃木支部】

終命の兄の忌十二月八日

関口了平

神の旅蒲の穂綿の白兎

大出義子

一周忌修して峽の神迎

熊倉敬枝

研修の能登は被災地神の旅

川俣ミチ子

掛け取りの亡夫の世遠し晦日来る

関塚トヨ子

押し入れの貧乏神は旅もせず

田中政子

菜を刻む老いの厨や露時雨

下村孝一

一茶忌や信州信濃の童歌

館野 操

神の旅還る術なき戦闘機

渡邊きよし

卒寿なる姉に役あり晦日蕎麦

岩瀬とき子

【大杉句会】

信号の青そのままに去年今年

知久新一

綿虫に手をさしのべて見失ふ

高橋みち子

コストコに餅米並ぶ冬至前

森下稲子

【うづま吟社】

朝よりの採血院の師走かな

黒川弘賢

指先の罅割れの妻追憶に

長澤俊幸

浜小屋の旅の乾物や年用意子

大出義子



梶子に染めし金団年用意

小出典子

童帰りの妻へのポインセチアかな

太島秀子

陶工の撥ねし小鉢や片時雨

大関由紀江

食卓の椅子を買い足す年用意

高橋みち子

大判の布きん真つ新年用意

島田和子

湯豆腐の着火は大箱燐寸かな

渡辺きよし

炉開くや阿波の鳴門の和三盆

岩瀬とき子

【結句会】

冬晴れや五色の幕背に大銀杏

好 司

年用意できる幸せゆつくりと

章 枝

川柳

余祿なり平均寿命を越え元氣

上岡隆三(藤岡)

ダイエット減らぬ体重餅夜食

黒須笑夢(大平)

短歌

J Aの手芸講座を女友連れて来年の干支の福へび作る 泉 幸代(栃木)

ひまわりの優しい介護に感謝しつ今年も又どうぞよろしく 毛塚 雪(都賀)

七人で集う傘寿のクラス会十八となり語り尽して 木村陽子(岩舟)

短歌・俳句・川柳の投稿は各支店または本店総務課までどしどしお寄せ下さい。
締め切りは毎月8日です。ご希望の作品は楷書で丁寧に書いてください。

お天気カレンダー

たこ揚げ

お正月にはたこ揚げて、こまを回して遊びましょう。

昔ながらのお正月遊びといえば、たこ揚げを思い浮かべる人も多いと思います。実は、昔の気象観測にはたこが使われていました。今では「高層気象観測」といって、観測器を付けた気球を飛ばして、上空1万mくらいまでの気温や気圧、風などを観測しています。この観測により、上空5000m付近に寒気が流れ込んだ、寒気が抜けた、ということが分かります。冬は雪の降り方が、夏なら雷雨の起こりやすさなどが判断できる、とても重要な観測になります。

1920年代から40年代までは、たこに観測器を付けて揚げて、上空の観測をしていたこともあります。最高3000mまで観測器を付けたたこが揚がったということです。すごいたこですね。天気を正確に予報するために、なんとかして上空の観測をしたいという努力がうかがえる歴史的な事実です。



気象予報士 ● 檜山 靖洋

直売所通信

JAしもつけ管内で農家さんが丹精込めて育てたおいしい農産物を食卓へお届けする直売所の旬な情報をお伝えします。



毎月15日は“いちご”の日♪

新年一発目の“いちごの日”は

1月15日(水)と16日(木)の2日間開催!!

◎大人気御礼!! 名産イチゴ全品50円引き!!

自慢のイチゴをぜひこの機会にお召し上がりください♪



1月25日は“ホットケーキ記念日”

旬のフルーツを添えればおいしさ100倍♪

1月25日(土)・26日(日) ホットケーキ記念日セール



◎ お得なポチカポイントがなんと3倍!!

◎ 旬のおいしいフルーツ大量放出!!

◎ 地場産コシヒカリ、ポチカ会員割引販売!!



アレンジレシピをご紹介します♪

Aコープ商品 <甘酒×ホットケーキミックス>特集!!

甘酒deふわふわマフィン

ホットケーキミックス180gに米麹の甘酒70ml、サラダ油を45ml加えて粉っぽさが無くなるまで混ぜます。マフィンカップに流し入れて180℃に予熱したオーブンで25分焼けば完成です。イチゴやリンゴ等を入れてもGOOD!! 砂糖などで好みの甘さに調整してください。

サクサク食感♪甘酒スコーン

ホットケーキミックス200gに甘酒大さじ1/2、バター40gを加えてよく混ぜ、混ぜてきたタイミングでさらに甘酒大さじ1/2を加えます。生地を一つにまとめ、2cmほどの厚みに伸ばし、丸型や三角型等のお好みの形に切りそろえたら180℃に熱したオーブンで15~20分ほど焼いて出来上がり。

簡単で楽しく♪甘酒クッキー

卵1個、砂糖、甘酒大さじ5、オリーブオイル大さじ3、ホットケーキミックス200gをこの順に混ぜ、クッキングシートを敷いたスプーン1杯分の生地を、間隔をあけて落とします。170℃に熱したオーブンで15分ほど焼けば完成!! 生地いろいろな混ぜたり、形やトッピング等をアレンジしたりして作ればおいしさ100倍。イチゴやリンゴ等を入れてもGOOD!! 砂糖などで好みの甘さに調整してください。

||||| 直売所 食コラム |||||

ホットケーキとパンケーキって何が違う? 意外と知らないホットケーキ小話!!

ふわふわ生地に甘いフルーツがよく合うホットケーキ。実はパンケーキとは大きな差はなく、1923年に東京のデパートの食堂で「ホットケーキ」と呼ばれたのが始まりと言われています。紀元前に小麦と水の生地を石の上で焼いたことが起源とされており、古代ローマではハチミツで甘味付けして食べられていたそうです。

そのまま食べるのももちろん、旬のイチゴやリンゴをトッピングすればさらにおいしく召し上がれます。

【直売所に野菜を出してみませんか? 出荷者大募集中!!】

~自慢の野菜をいろんな人に食べてもらいませんか?~

- ◆野菜を作ったけど全部食べ切れない・・・
- ◆自分の作った野菜に自信がある!!
- ◆おいしくできた野菜をみんなに食べてもらいたい!!



そんな方におススメ!!一緒に栃木の“農”を盛り上げていきませんか? 生産規模の大小や、品目の数は関係ありません♪ 興味のある方はぜひご連絡ください~!!

営農経済部 産直課 0282-20-8828

■栃木、壬生地区担当 熊倉 久徳 ■都賀、大平地区担当 中田 佳佑

1月の
ポチカ
ポイント3倍デー

1月8日(水)・11日(土)
22日(水)・25日(土)



令和7(2025)年農業用免税軽油に係る申請についてのお知らせ

栃木県では、毎年2月に、農業用の軽油引取税免税証を一括して交付しております。
今年度も、**壬生町役場 1階 101会議室**で申請を受け付けます。
※共同・受委託の方は栃木県庁下都賀庁舎 第2福利厚生等会議室で受け付けます。

1.受付日、受付時間、対象自治会

地区	受付日	受付時間	自治会及び会場
共同受委託	2月5日(水) 6日(木)	9:00～11:30 および13:00～15:30	・栃木県庁下都賀庁舎 第2福利厚生棟会議室
南犬飼地区	2月25日(火)	9:00～11:30	・北小林・上田
		13:00～15:30	・中泉・助谷・助谷原・安塚一～三・南部・中央 ・上長田・国谷中央・本田・新田・あけぼの ・落合・若草・虹の杜・国谷南
稲葉地区	2月26日(水)	9:00～11:30	・釜ヶ淵・原坪・鹿島・下町・上町
		13:00～15:30	・下馬木(稲葉)・本郷・松原・西部・北原・中央 ・台宿・下坪・東原・鯉沼・福和田
壬生地区	2月27日(木)	9:00～11:30	・下表町・中表町・下横町・今井・上表町・東下台 ・城東町・舟町・栄町・仲通町・上通町・駅東 ・城内・城南
		13:00～15:30	・下馬木(壬生)・西高野・上新町・万町 ・三好町・旭町・車塚・星の宮・台坪・上坪 ・前宿坪・田向稻荷内・馬場・原宿 ・至宝町北・南・六美町南部・中央・北部 ・緑町・幸町・おもちゃのまち・いずみ ・ひばりヶ丘・下台団地・県営壬生住宅

壬生町役場
101会議室

※朝一番、午後一番の時間帯は混雑します。遅い時間帯が比較的スムーズに受付できます。
※更新手数料420円は、つり銭の無いよう御協力をお願いします。
※上記の期日に申請することが難しい場合は、県税事務所にお問い合わせください。
※マスクの着用等、感染症予防策については個人の主体的な選択を尊重し個人の判断に委ねますが、発熱や風邪の症状等がある方は、来場を見合わせるようお願いいたします。

2.申請会場 (壬生町役場：壬生町壬生甲3841-1)

壬生町役場 101会議室

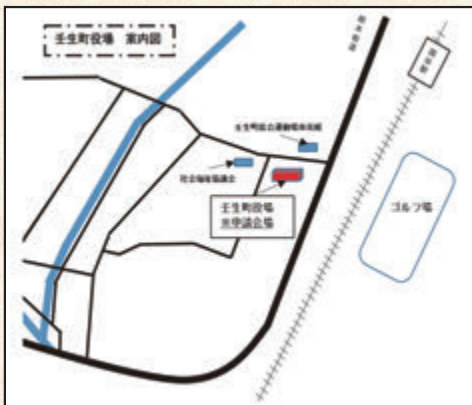

3.申請の際に持参するもの

- 免税軽油使用者証
- 免税軽油の引取り等に係る報告書 (※新規申請以外の方)
**納品書又は領収書を添付、写しでも可。
未使用の免税証(原本)を添付。**
- 使用者証更新手数料 420円 (※新規申請及び使用者証更新の場合)
- 耕作証明書 (※新規申請及び耕作面積が変更になった場合)
使用者証更新のみの場合、耕作証明は不要です。

※注：①新規申請の方は、免税証の交付は後日になります。
②新規申請及び免税機械の追加や入替えをされる方は、機械を取得したことが確認できる書類(契約書・納品書・領収書等)を持参するか、機械の「メーカー名」「型式」「馬力」をメモ等に控えてきてください。
③国税及び地方税の滞納処分を受けられた方は、処分解除の日から2年を経過しなければ申請できません。

4.問い合わせ先

- 栃木県税事務所 軽油引取税調査担当 ☎ 0282-23-6882
- 壬生町農業委員会事務局 ☎ 0282-81-1875 (耕作証明書について)

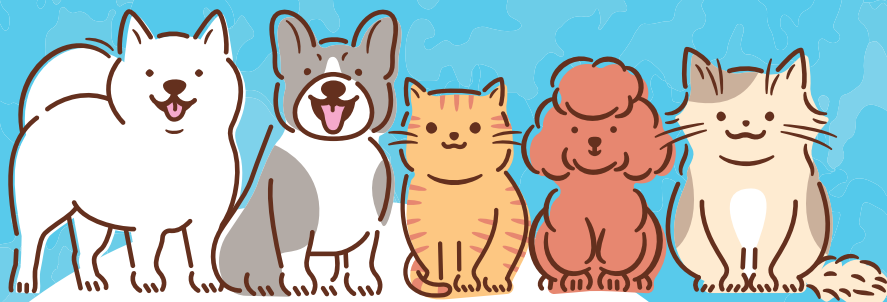

みどりの会 会員限定 サービス

たくさんの思い出を
ありがとう

感謝の気持ちを伝える

ペット火葬

大切なペットとのお別れを
真心込めてお手伝いいたします

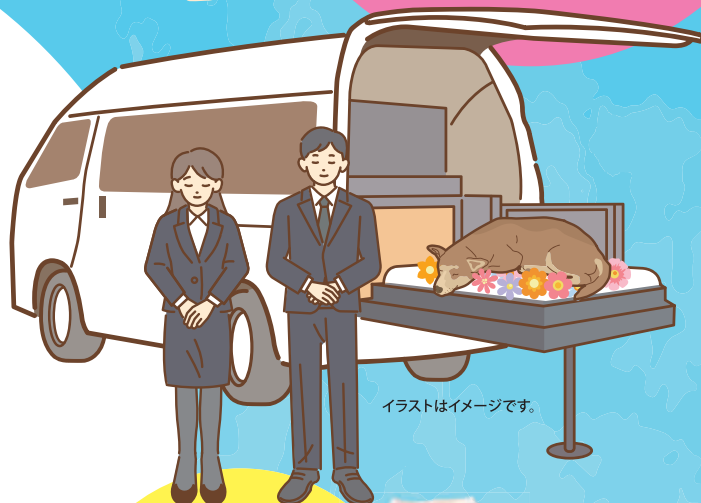

標準セット
骨壺・骨袋

火葬料金(税込み) 骨壺と骨袋は価格に含まれてます。

5kgまで

11,000円

5kg~15kg

16,500円

15kg~30kg

22,000円

- ・火葬料金を別途プラス5,500円で自宅出張火葬(状況に応じて葬儀場にて執り行います)
- ・お骨の引取りや処分はお受けできません。
- ・完全予約制となります。

オプション

骨袋・棺・天使のおまもり(遺骨キーホルダー)・お仏壇等ご用意できます。

火葬の流れ

お問合せ

お電話にてお問合せください。日程等ご相談させていただきます。

ご来場

ご予約いただいた日時に事業所まで、ご来場ください。

火葬

お見送りの準備が整いましたら、真心込めて火葬いたします。

お骨上げ

ご希望により、飼い主様ご自身でご拾骨していただけます。

ご返骨

骨壺にお納めして、骨袋に入れ、ご返骨いたします。

この件に関するお問い合わせ

宮農経済部 典礼課 電話 0282 (29) 1788 受付時間 9:00~17:00

1月 しもつけインフォメーション

第9回 理事会報告

日時：令和6年11月29日（金）
午後1時30分より
場所：アプロニー5階 エメラルドホール

- (1)10月末実績検討について
- (2)次期3か年計画の基本方針・基本目標について
- (3)職制規程の一部改正について
- (4)職員給与規程の一部改正について
- (5)役員責任調査委員会の設置について
- (6)その他

JAしもつけ2024年度 年金相談会のご案内

年金についての疑問・質問に、専門の社会保険労務士が無料でご相談をお受けします。

日時および会場

栃木西支店 令和7年1月26日(日)
栃木市吹上町1183-3

9:00～15:00

※予約が必要な場合がありますので事前に各支店にご連絡の上、お越しください。

ご相談にお見えの際は下記のものをご持参ください。

年金証明 年金手帳 印鑑

その他、年金に関する資料をお持ちいただければ、より具体的な相談ができます。



「女性向け小型農機具講習会を開催」

”使い方がよくわからないという方、この機会に是非ご参加ください”

- ◇日時：令和7年1月31日（金）午前10時～（1時間程度）
- ◇開催場所：北部アグリサポートセンター 直売所「よっとこれ」南側
- ◇参加費：無料
- ◇定員：20名（定員になりしだい締め切らせていただきます）
- ◇実機：小型トラクター、管理機、草刈機（変更になる場合があります）

- ※ 当日は作業しやすい服装でお越しください。（長靴、手袋等は各自ご用意ください。）
- ※ **雨天の場合は寒機を使用した作業は行いません。** 使い方の説明のみとなりますのであらかじめご了承ください。
- ※ **駐車場は栃木ライスセンターをご利用ください。** 直売所専用駐車場への駐車はご遠慮くださいますようお願いいたします。
- ※ **参加する場合は事前予約が必要です。** 下記にて参加申し込みを行っていただきますようお願いいたします。

連絡先
JAしもつけ 営農経済部
TEL：0282-20-8828
担当：粟葉・根本

1 月 今月のおっ!楽しみ

このコーナーでは、地域で活躍する皆さんの紹介や大好評「クイズコーナー」、広報誌の編集担当者がチラッと語らせてもらう編集後記をお送りいたします。

「アグリフェスタ2024」 組合員抽選会（窓口受付分） 当選者決定

今月号の広報誌でもご案内のとおり、11月23日（南部会場）と12月7日（北部会場）に「JAしもつけふれあいまつりアグリフェスタ2024」を開催したところ、多くの組合員・地域住民の皆さまに足をお運びいただきました。なお、今回は当日来場できない方も、組合員抽選会にご参加をいただけたよう、最寄りのJAしもつけ窓口でもご応募を受け付けました。

こちらの窓口受付分の抽選会を12月9日、本店で行いました。常勤役員による厳正なる抽選の結果、当選者が決定いたしました。

なお、当選者への賞品のお届けはすでに完了しました。また、当選発表は、賞品のお届けをもって代えさせていただきますました。



各賞の賞品を手に記念撮影に臨む常勤役員

まちがい探し



出題●イラスト：酒井栄子

右のイラストには左のイラストと違う部分が5カ所あります。間違っている部分を左下の枠内の数字で探しましょう。

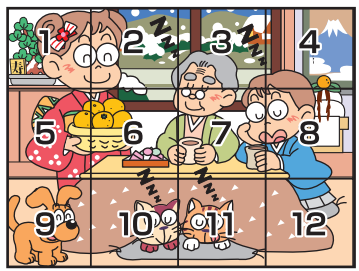

12月号 クロスワードパズルの答え

A B C D E
セ イ カ タ イ

「みんひろ井戸端会議」クイズコーナーへのご参加大募集中

あなたのお便利待ってます



お便りをいただいた方に抽選でステキな賞品をプレゼント。ハガキ・封書での郵送、FAX、Eメール、あるいはJA職員にお渡しください。なお、感想やコメントは『みんひろ井戸端会議』に掲載する場合がありますので、ご了承の上ご応募ください。

12月号の 当選者

12月号の当選者はこちらの方です。おめでとうございます。

👑 早乙女 義則さん(都賀)

【あて先】
〒328-0053 栃木市片柳町 2-1-44
JAしもつけ総務課 広報係
【FAX】0282(24)7882
【E-メール】hp-info@ja-shimotsuke.or.jp
①クイズの答え
②広報誌の感想や最近のエピソードなど
③郵便番号・住所・氏名(ふりがな)・年齢・電話番号をお忘れなく

締切は毎月20日(必着)
(20日が土・日・祝日の場合は、その次の営業日)

編集 後記

ありがたいことに、また新しい年を迎えることができました。1月は、何事にも新鮮な気持ちで臨めるので、清々しいものです。今年も、仕事に生活に前向きに取り組んでいければと思います。読者の皆さま、今年も広報誌「しもつけ」をよろしくお願ひいたします。(編集担当T)

JAしもつけ

ウィンター

キャンペーン

取扱期間

令和6年11月1日^金

令和7年1月31日^金



募集総額
30億円

金利上乘せ定期貯金

20万円以上の新たな資金でのお預け入れに限ります

当JA組合員の方
(新たにご加入された方も含む)

または

JAカード(一体型・単体型)をご契約いただいている方
(新たにご契約された方も含む)

期間
1年

年 **0.25** %

(税引後 年0.199%)

期間
2年

年 **0.30** %

(税引後 年0.239%)



栃木駅前支店 TEL.0282-20-8821
都賀支店 TEL.0282-27-5611
藤岡支店 TEL.0282-62-4333

栃木東支店 TEL.0282-27-2525
壬生支店 TEL.0282-82-1111
岩舟支店 TEL.0282-55-3333

栃木西支店 TEL.0282-31-1794
大平支店 TEL.0282-43-2344
金融共済部貯金が替課 TEL.0282-24-1183

JAは農家以外の方でもご利用いただけます。詳しくは最寄りの支店窓口へ。