

春が来ました 新たな年度の始まりに胸が高鳴る音が聞こえます

2025 No.317

JALしもつけ



毎月18日は「3食ごはんの日」

新たな年度の始まりも 朝のごはんでスタートダッシュ

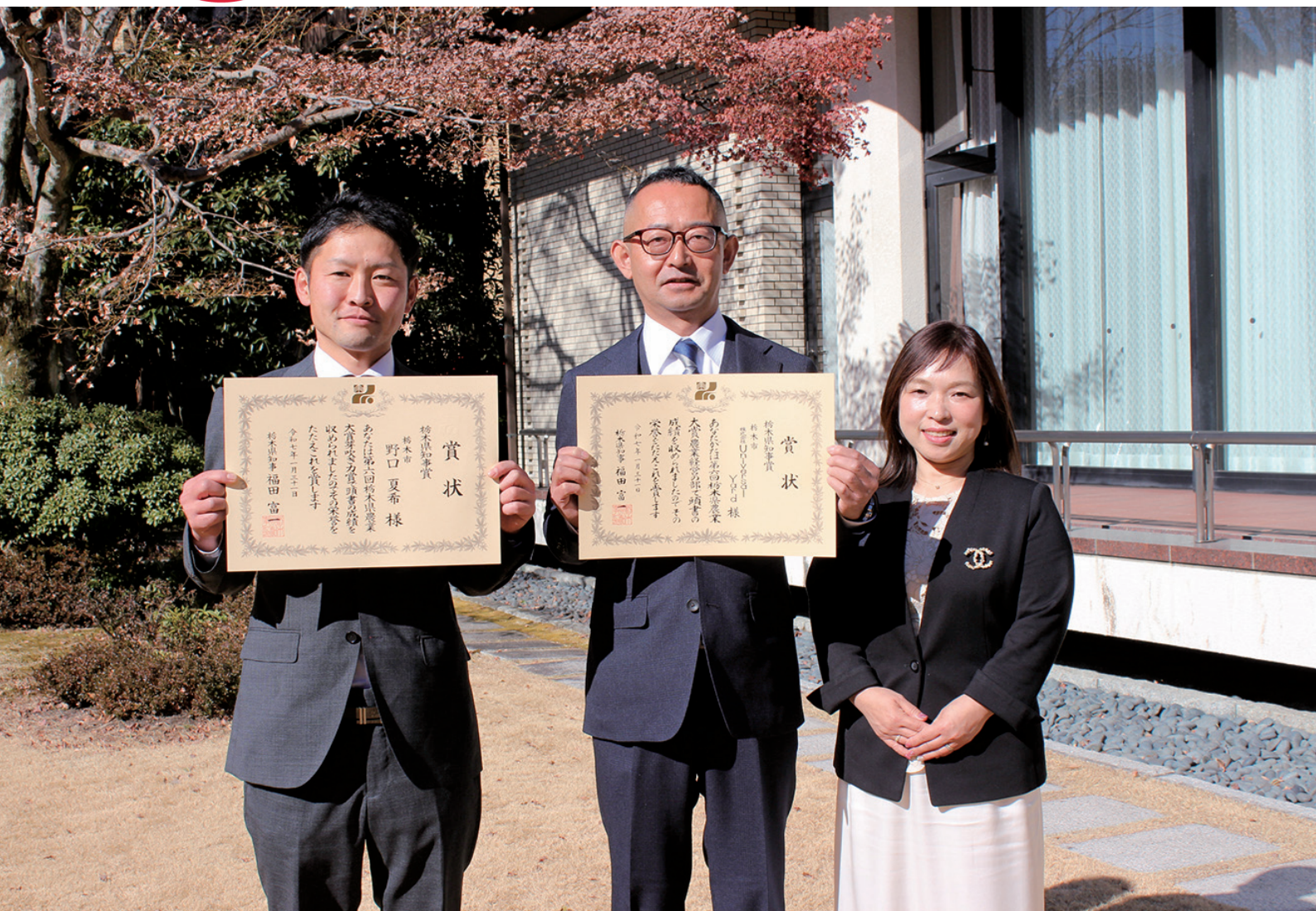

第6回 栃木県農業大賞受賞者の(株) Universal Yard (ユニバーサル・ヤード)の 舩田愛さん・真由美さん夫妻(写真右)とブドウ生産者の野口夏希さん(同左)

特集

しもつけ



第6回 栃木県農業大賞で
JAしもつけ管内の2経営体が受賞 …2
令和6年度 事業運営委員会結果報告
…4~5
JA委員・班長制度の見直しについて…12

今年度から順次リニューアル ~広報誌「しもつけ」は **ここ** が変わります~

- ① 営農に関する情報を 特集面「営農最前線」コーナーに特化
- ② 従来、回覧していた「とりまとめ」に関する情報も広報誌面内でご紹介してまいります
これからも組合員の皆さまのお役に立つ広報誌「しもつけ」を目指します

ホームページ



facebook



instagram



<https://www.ja-shimotsuke.jp/>

令和6(2024)年度

第6回栃木県農業大賞

特集

農業経営の部

栃木県知事賞

株式会社 Universal Yard
(代表 舛田 愛さん・真由美さん夫妻)

芽吹き力賞

栃木県知事賞

ブドウ生産者
野口 夏希さん

1月31日、栃木県公館で「令和6(2024)年度第6回栃木県農業大賞」の表彰式が開かれました。JAしもつけ管内では「農業経営の部」で、栃木地区の株式会社 Universal Yard(ユニバーサル・ヤード)代表の舛田愛さん・真由美さん夫妻が、そして「芽吹き力賞」で、岩舟地区のブドウ生産者の野口夏希さんがそれぞれ栃木県知事賞を受賞しました。

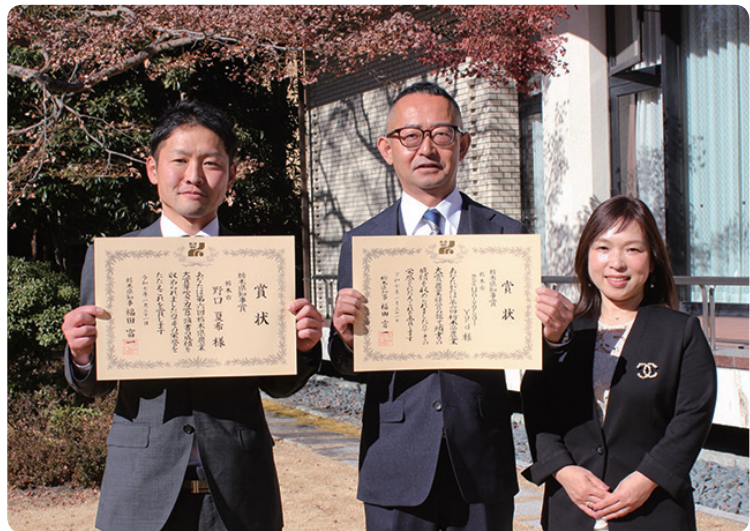

賞状を手に記念撮影に臨む舛田さん夫妻(写真右)と野口さん(写真左)

(株)Universal Yardは、トマトの越冬作型120aを中心に経営しています。データ分析に基づく生産管理や改善、作業動線を考慮した労働環境整備の取り組みの他、地域農業のリーダーとして、若手生産者への栽培技術や労務管理を指導するなどの取り組みが高く評価されました。

また、野口さんは実家のブドウ園をUターン就農して、有利販売につながるブドウ栽培を目指しています。中でも、貯蔵ブドウの導入や夏の高温対策への取り組みが、今後の産地発展に貢献するとの期待から、今回の受賞につながりました。



メモ 栃木県農業大賞とは

農業を巡る情勢が変化中、農業経営の改善や農村地域の活性化に意欲的に取り組み地域社会の発展に大きく貢献する、あるいは新たな着想による活動に取り組むことで一定の成果を収める農業者を表彰するコンクールです。

Contents

JAしもつけ 3月号 2025.3

311
No.

2	特集 営農最前線 第6回栃木県農業大賞	8~9 10	みんなのひろば 2025年は国際協同組合年です
3	トップコラム	11	しもつけ文芸
4~5	事業運営委員会アンケート	12~15	しもつけインフォメーション
6	JA自己改革等に関するアンケート集計結果	16	今月のお楽しみ
7	直売所通信		

JAしもつけ管内で2経営体を受賞

トップコラム ~Top Column~

この「トップ・コラム」コーナーでは、このたびの役員改選に伴い、すべての役員の皆さまに月替わりでご登場いただき、役員の仕事にあたる上での所信や地域農業・JA・日頃の営農や暮らしについて「今の「思い」を語っていただきます。

今回は、大平地区選出の理事3名をご紹介します。



大平地区 筆頭理事 荒川 則夫

昨年5月の役員改選で理事に就任し、委員会については企画・総務部門を担当しています。現在は、水稻や麦、大豆、ニラなどを育て、(株)あらかわファームとして会社運営にも取り組んでいます。趣味は月に1回のゴルフで、日常の疲れを癒しています。

また、私は栃木市の農業委員として、農地の貸借に関する仲介や新規就農者の支援を行っています。これまでに培った農業の経験を惜しみなく共有し、他の農業者や新規就農者の発展を支援することにやりがいを感じるとともに、自身のモチベーション向上にもつながっています。

組合員の皆さまがJAに頼りやすい体制を目指し、疑問を積極的に質問することで自身の理解を深めてまいります。この理解を皆さまへの発信や意見交換を通じて共有し、共通の認識を持つことが農業や地域、JAの発展に寄与できると信じています。これからも、より良い未来を築くために努力し続け、地域の皆さまと共に成長していきたいと考えています。



大平地区 理事 平本 勲

私は、昨年5月の役員改選により大平地区の理事に就任しました。トマト15aと水稻2.5haを作付けしています。家が農家であったことから、学校卒業後、先進農家で1年間研修しトマトの栽培を始めました。農業のキャリアは50年を超えました。

趣味はゴルフです。30年近く前に、トマトの生産者仲間と始めたのがきっかけでした。農作業の他に、農業委員の仕事などもあり、なかなか時間が取れませんが、今でも年数回は仲間とともにラウンドしています。

理事として果たしたいことは、農家の農業離れを防ぐことです。特に、生産物の適正価格を維持し、農家所得の増大につながるよう、努めていきたいです。また、地域の組合員にJAの理念や事業を正しく理解してもらうことで、JAと組合員、そして組合員同士のつながりをより強固にしていきたいと考えています。

今後、皆さまのご協力を得ながら、理事としての職務を全うしてまいりたいと考えておりますので、どうぞよろしくお願いいたします。



大平地区 理事 田中 良司

昨年5月の役員改選で理事に就任し、委員会については信用・共済部門を担当しています。現在は米を1.2ha育てています。桃や栗、サツマイモが大好きな私は、毎月1回、福島県や茨城県のJA直売所を訪れ、地元の新鮮な農産物を求めドライブをしています。

さて、私が最近考える地域農業の課題は「担い手不足」についてです。この課題解決には農業の省力化が不可欠だと考え、今年からリゾケアやカルパーコーティングといった技術を水稻作業に導入し、試験的に運用することにしました。これにより得られた成果や状況を周囲と積極的に共有し、効率的な農業を実現していきたいと考えています。

私の理事としての務めは、組合員とJAの架け橋となり、農業・地域・JAが持続的に発展するための手助けをすることです。皆さまの意思をしっかりと聞き取り、JA事業に反映させることが重要です。今後とも組合員の皆さまからのご支援・ご協力をいただきながら、職務を全うしていきたいと考えています。



次回は4月号で、藤岡地区選出の理事4名をご紹介します。

◆令和6年度事業運営委員会結果報告◆

令和6年12月6日から18日にかけて、管内6地区で令和6年度事業運営委員会が開催されました。定数215人のうち118人に出席いただき、貴重なご意見・ご要望を多数いただきました。今回、その中から主なものを紹介し、ご報告させていただきます。

主なご意見・要望等と回答

Q：意見・要望

A：回答

【購買】

栃木地区

Q 持続可能な農業・地域共生の未来づくり、基本目標1の購買事業について、令和3年度から5年度と比較してグラフが増加しているが、肥料や農薬の価格が高騰したことで増えているのか、取り扱いの数が増えたのか知りたい。

A 価格高騰に加え、一発低コスト肥料の増加および大型規格の取扱増加によるものです。

藤岡地区

Q 購買品をチラシで回覧している件についてやめてほしい。組合員以外の人の手を煩わせていることに問題があるのではないか。回覧を行っている効果があるのかないのか、そういった方々へ迷惑を掛けていることについて

て意見を聞かせてほしい。

A 効果があるのか、続けるべきか、廃止してもいいのか議論を進めていきます。今後、中身を吟味して必要なものだけをお願いし、負担が掛かるのご意見についても、回覧が個人対応か検討していきます。

【営農】

藤岡地区

Q 来年主食用米の出荷が増えると思うが、カメムシ等の問題で品質が悪くなると思う。JAでは買い取った米をどのようにしようと思っているのか。色選の導入は考えていないのか。

A 色選の導入を考える余地はありますが、費用が掛かることなので品質が悪いからと言って端的に入れることにはなりません。今後十分検討していきますが、来年から導入することにはならないと思われれます。

岩舟地区

Q ディスクロージャー誌2024、この中で「耕作放棄地の拡大防止」とあったのですが、具体的にこれがどれくらい進んでいるのか。

A JAの経営が厳しい状況にある中で出資型法人を立ち上げるとなると、RC利用料引き上げ、販売手数料の改定等、組合員の皆さまにも負担を強いることになってしまいます。現状、JAの経営が危うくなるような事業は進められませんので、農林中央金庫からの配当金が再開され、JAの事業運営が安定するまでは、出資型法人の立ち上げは見合わせるよう判断したところです。

【女性会】

岩舟地区

Q 女性会に入っているが、北部と南部に分かれ、最初の頃は南部の事務局職員が南部の3地区を担当すると

いう話だった。現在、岩舟は本店職員が来てくれている。今日の再編とかコスト削減とかを聞いてみると、やはり2人体制で3地区を担当するということになるのかなと思ってしまふ。また、センターもそろそろ使えなくなるのかなと思ってしまふ。どのような考えか。

A 旧センターにつきましては、今まで通り使用できる状況となっており、閉鎖の予定もございません。引き続き女性の活動が継続できるように体制整備を行ってまいります。

【信用】

岩舟地区

Q 支店で昼休みが1時間あり、窓口を閉めてしまうということだが、交代で対応するという考えはないのか。

A 支店の窓口業務は交代で昼休みを取るよう調整しておりましたが、事務量の増加と人材確保が難しい状況から、昼休みが1時間に満たない、あるいは15時過ぎの昼食等、働きやすい環境とは言えないケースも発生しておりました。このため、JAを含む他の金融機関でも導入されている昼休みを導入し、人材確保や職場環

境の改善に努めたいとの考えによるものです。

【企画】

岩舟地区

Q 農林中央金庫の件で、劣後債を預けていたが、以前に償還される予定だと聞いていた。償還された後の計画はあるのか。

A 報道等にもありますように、一般の農林中央金庫の財務状況等を踏まえた、JAに対する協力要請がありました。具体的には、永久劣後ローンを繰上償還のうえ、後配出資増資を引き受けるものです。当JAといたしましても、実質的に一つの金融機関として機能するJAバンクにおいて、農林中央金庫の集中運用、安定還元機能は今後も重要であることから、相応の協力を行うことといたしました。今後、新たな協力要請があった場合には、理事会等で検討することとなります。

Q 経営基盤の確立・強化とあるが、具体的にどのようなことを考えているのか。

A JAを取り巻く環境が厳しさを増す中、JAは国から一層の合理化や

収支改善を求められており、今年度、営農経済部門の機構再編を実施しました。引き続き、デジタル技術活用による業務の合理化や、遊休資産の処分、人材育成・確保、女性のJA運営参画促進などに取り組めます。

【集落組織】

藤岡地区

Q 総代について、私の地区では農家も減り、高齢化も進み、選出が困難となっている。定数を農家の多い地域に配分するなど見直しをお願いしたい。

A 時代の変遷により集落の形態も変わってきており、総代の選出が困難になってきていることは認識しております。総代の定数について、集落組織が円滑に運営できるように、今後検討を深めてまいります。

※都賀・壬生・大平地区においては、意見・要望等ありませんでした。

(最後に)

この度は、多くの皆さまから貴重なご意見・ご要望をいただき誠にありがとうございました。今回掲載ができなかった内容についても、現在関係部署による対応の検討を進めており、今後のJA事業運営の参考にさせていただきますので、今後ともご理解・ご協力をお願いいたします。

JA自己改革等に関するアンケート集計結果

令和6年12月に事業運営委員会に参加された方を対象に「JA自己改革等に関するアンケート」を行いました。アンケートの集計結果をお伝えいたします。

アンケート結果

実施方法：R6年12月 事業運営委員会にて出席者へ配布、回収

全地区出席者：118名

アンケート回収：101名（地区別内訳：栃木24名、都賀15名、壬生16名、大平13名、藤岡16名、岩舟17名）

回収率：85.6%

回答者

性別

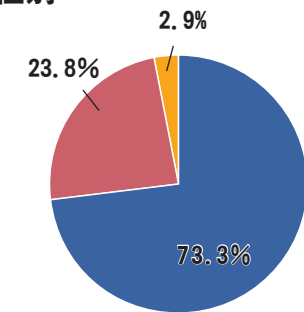

■ 男性 ■ 女性 ■ 無回答

年代

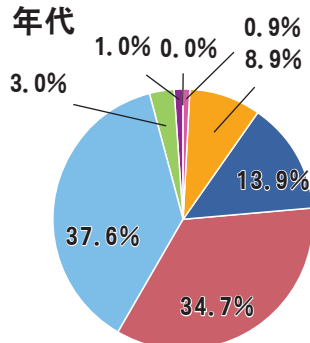

■ 20代 ■ 30代 ■ 40代 ■ 50代 ■ 60代 ■ 70代 ■ 80代以上 ■ 無回答

認定農業者

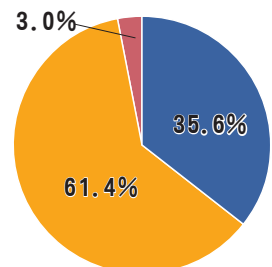

■ 認定農業者 ■ 認定農業者でない ■ 無回答

「自己改革工程表」の令和6年度取組み実績について

Q1. 『農業者の所得増大・農業生産の拡大』について

現時点での評価をお聞かせください

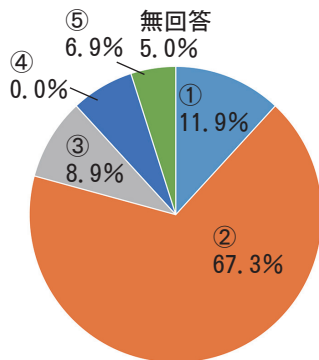

- ①評価できる
- ②ある程度評価できる
- ③あまり評価できない
- ④評価できない
- ⑤その他

①+② 計80名 79.2%

Q2. 『経営基盤の確立・強化』について

現時点での評価をお聞かせください

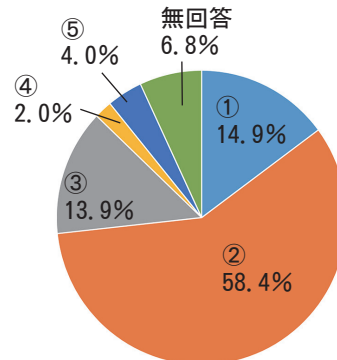

- ①評価できる
- ②ある程度評価できる
- ③あまり評価できない
- ④評価できない
- ⑤その他

①+② 計74名 73.3%

Q3. 『対話・意思反映』について

現時点での評価をお聞かせください

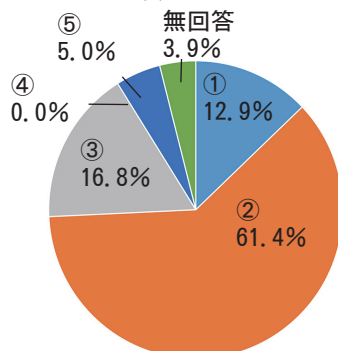

- ①評価できる
- ②ある程度評価できる
- ③あまり評価できない
- ④評価できない
- ⑤その他

①+② 計75名 74.3%

アンケートへのご協力
まことにありがとうございました。

直売所通信

JAしもつけ管内で農家さんが丹精込めて育てたおいしい農産物を食卓へお届けする直売所の旬な情報をお伝えします。



春はもうすぐそこ 地元の“真っ赤な特産”が食べ頃です♪

しもつけ **赤いもん** フェスティバル

3月15日(土)・16日(日)の **2 days**

お得なポチカ
ポイントが
なんと **3倍**



◎ JA しもつけの“赤い特産”イチゴとトマトがおいしい季節です♪

《赤色は縁起良し!! JA しもつけの赤い味覚は「おいしさ」「栄養」満点です♪》

- イチゴ** …栃木美人の美肌の秘訣!! 小さな果実に魅力ぎっしり♪
- トマト** …真っ赤なトマトは彩りにも大活躍♪ 主役にも脇役にも、煮ても焼いても活躍する万能選手!!

☆春彼岸到来♪人気商品がお買い得です♪

地場産切花・草餅・あんこ・ホウレン草・セリ

店長おすすめ

【地元の伝統野菜“かき菜”がおいしい季節です!!】

両毛地区で古くから栽培されている“かき菜”♪「佐野の茎立」として万葉集にも登場しており、春を呼ぶ野菜として親しまれています!! この季節は冬の寒さに当てられ、甘みも抜群♪今回はそんなかき菜のおすすめレシピをご紹介します♪

かき菜とマイタケの明太マヨ和え

- ・かき菜を3cm幅に切りそろえ、マイタケは石づきを落としてほぐします♪
- ・電子レンジで、600wで3分ほど加熱し、火が通るようになったら、明太子、マヨネーズを加え、お好みの味に調整して完成です!!

かき菜とトマト&カキdeサッパリ炒め

- ・かき菜は3cm幅に切りそろえ、トマトは8等分にします♪フライパンに中火で熱し、バターを溶かしてカキを炒めて火が通ったら、かき菜とトマトを加えて1分ほど炒めます♪そこにポン酢大さじ3、砂糖小さじ2、すりおろしニンニク小さじ1を加えて味がなじむまで炒めたら完成♪カキを豚肉や鶏肉にかえてもおいしいです!!

直売所 食コラム

彼岸といえば…「ぼたもち」と「おはぎ」の違いをご存じですか？



彼岸は“春分の日”と“秋分の日”を中日とした前後1週間をさし、この期間はこの世とあの世が最も近づく日とされ、墓や仏壇の掃除を行うのが通例となっています♪

また、彼岸のお供え物といえば「ぼたもち」と「おはぎ」ですが、2つの違いをご存じですか？

実は、その季節に咲く花によって呼び名が変わります♪

春に咲くポタンの花のように、大きめに“こしあん”で作ったものを「牡丹餅=ぼたもち」、秋に咲く萩の花のように、小ぶりな“粒あん”で作ったものを「お萩=おはぎ」と呼びます♪

最近では、イチゴやナッツをトッピングしたり、かわいい形にした“進化系ぼたもち”も人気です♪ この時期に家族でぼたもち作りに挑戦してみてもいいかもしれません♪

【直売所に野菜を出してみませんか？ 出荷者大募集中!!】

～自慢の野菜をいろんな人に食べてもらいませんか？～

- ◆野菜を作ったけど全部食べ切れない・・・
- ◆自分の作った野菜に自信がある!!
- ◆おいしくできた野菜をみんなに食べてもらいたい!!



そんな方におススメ!!一緒に栃木の“農”を盛り上げていきませんか？
生産規模の大小や、品目の数は関係ありません♪
興味のある方はぜひご連絡ください!!

営農經濟部 産直課 0282-20-8828
■栃木、壬生地区担当 熊倉 久徳 ■都賀、大平地区担当 中田 佳佑

3月の
ポチカ
ポイント3倍デー



3月8日(土)・12日(水)
22日(土)・26日(水)



都賀地区 黒川寧之さん(43)



都賀地区でトマト70aを育てる黒川寧之さん(43)は、生産技術の向上と最大限のコストパフォーマンスを追求する意欲的な農業経営に力を注いでいます。

黒川さんは、父親の代に始まったトマト栽培を継ぐ形で2014年に就農しました。就農を決意したきっかけは、同年の大雪被害で父親のトマトハウスが倒壊し、その苦境を目の当たりにしたことでした。

所属するJAしもつけトマト部会では、青年部部長を務めています。近年、農業経営の厳しさが増す中、生産技術の向上に加え、青年部として市場視察を行なっています。市場ニーズを把握した最適な生産計画や価格変動を考慮した販売戦略の立案、品質管理の重要性を再認識し、コストパフォーマンスの最大化を目指しています。

黒川さんは「まずは、地元の人が地域の農産物を積極的に食べ、その価値を認識することが大切です。より多くの人にJAしもつけ産のトマトの魅力を伝え、味わってもらいたいです」と笑顔で話します。



都賀/A・Kさん/70歳/女性

最近、豆苗を育てており、朝晩お水をあげています。面白いほど生育が良いので、楽しくなります。今後も「ささやかな栽培意欲に燃えて」頑張ります。



毎日、お世話をするだけ「成長」で応えてくれるのは、育てがいがありますよね。豆苗は、β-カロテンやビタミンCなどの栄養素が豊富とのこと。これからも、A・Kさんの健康のためにも栽培に、消費に励んでください。



都賀/A・Tさん/78歳/男性

一昨年の12月、お祝いにいただいたコチョウランの花が、昨年の秋に12個咲きました。次から次へと蕾が膨らむのを大切に育ててきました。喜びの出来事です。



お祝いにコチョウランをいただいて、さらに花が咲くとは、喜びの連続ですね。コチョウランを贈られた方にとっても、うれしい便りになったのではないのでしょうか。

このコーナーでおしゃべりをしませんか。農作業のこと、子育てのこと、介護のこと、またJAについてのご意見など、今感じていることや思っていることをお便り下さい。(掲載できない場合もあります)





農機具をより正しく安全に
使う方法学ぶ

みんなの

女性向け小型農機具講習会

女性農業者の活躍がさらに進む昨今、農機具を正しく安全に使うために、JAしもつけは1月31日、北部アグリサポートセンター周辺のほ場で「女性向け小型農機具講習会」を開きました。事前に応募した女性農業者20人が参加。農機具メーカーの担当者やJA全農とちぎしもつけ広域農機センターの職員を講師に迎え、小型トラクターや管理機、草刈機などの小型農機具の適正な使用方法を学びました。



管理機を操作する参加者



小型トラクターを操作する参加者

講習で受講者は、3班に分かれ、トラクター・管理機・草刈機を順番に巡り、実際に小型農機具を操作しながら、講師より使用時の留意点について説明を受けました。

受講者の川田久子さんは「今まで自分が正しいと思っていた操作方法が誤っていたことに気が付いて良かった。農機具の機能や技術も年々進化し、操作方法も変わっていくので、今後も新しい知識を得ながら、自らの営農活動に役立てたいと思う」と話しました。

ちょっと
聞いてよ

みんひろ井戸端会議

コメント
大賞

都賀/H・Tさん/女性

96歳まで生きた祖母。私が息子と実家に遊びに行くと、私たちと一緒に広報誌の「まちがい探し」コーナーに挑戦するのが楽しみだと言っていたのを思い出し、久しぶりにやってみました。息子と祖母はいつも仲良しの「年の差90歳のお友達」でした。

コメント

H・Tさんにとって、広報誌「しもつけ」がお祖母様との思い出であり、また息子さんにとっても曾祖母様との「年の差90歳」のお友達のコミュニケーションツールになったのだと思うと、編集担当としても心が温かくなります。

壬生/Y・Hさん/75歳/女性

昨年からキャベツの値段が高いことに驚いていましたが、今年になっても、まだ高いですね。八つ頭も1,000円を超えていてビックリです。生前、父がお正月近くになると「八つ頭が高くてビックリだ」と言っていたことを思い出しました。八つ頭は父の代から作っているの、買わずに済んでいます。キャベツも虫がつかなければ作りたいのですが…。

コメント

お父様の代から作り続けている八つ頭。Y・Hさん宅の伝統ですね。八つ頭は縁起物で、おせち料理には欠かせない食材の一つですから、これからも引き続き、この伝統を守っていただければと思います。

ICY2025 2025年は 「国際協同組合年」です

国連は2023年11月3日の国連総会で、
25年を「国際協同組合年」(ICY= International Year of Cooperatives)と
することを宣言しました。これは、12年に続き2回目です。

協力：ICY2025全国実行委員会（事務局：日本協同組合連携機構） イラスト：ゆきたけし

国連の「国際年」って？

国連では、1957年から国際年を設定しています（同年は国際地球観測年）。国際年には、世界に共通する重要なテーマについて、各国や世界全体が1年間を通じて呼びかけや対策を行うよう取り組んでいます。

国際協同組合同盟とは？

1985年に設立された国際的な協同組合の連合組織です。加盟組織は103カ国299団体（2024年4月現在）で、本部はブリュッセル（ベルギー）に置かれています。なお、加盟組織傘下の組合員数は世界全体で10億人を超えています。日本からは17組織が加盟しており、JCAもその一つです。

なぜ国連はICY2025を設定したの？

国連は国際協同組合同盟（ICA）と連携を図り、国際協同組合デーの開催、国連総会における協同組合振興決議、協同組合振興のための国連ガイドラインの策定など、協同組合振興に努めてきました。国連が協同組合を重視するのは、協同組合が事業や活動を通じて、女性、若者、高齢者、障害者を含むあらゆる人々の経済社会開発への参加を促し、貧困の根絶、雇用の創出、社会とのつながりの強化に貢献し、持続可能な開発などに貢献できる企業体・社会的事業者だ、と評価しているからです。

国連はICY2025を通じて、次の取り組みを講じるよう、各国政府や関係機関に要請しています。

- ① 持続可能な開発目標（SDGs）の実現に向けた協同組合の実践、社会や経済の発展への協同組合の貢献に対する認知を高める。
- ② 協同組合の発展を支援し、協同組合を振興する。

SDGsと協同組合

協同組合は、誰かに助けってもらうことで解決を図るのではなく、一人一人の主體的な参加を基礎に、生産や暮らしなどさまざまな面で協同し合うことにより、解決の道を切り開いていこうという団体です。自ら事業を利用したり、活動に参加したいと考える人は誰でも加入できるオープンな組織であり、協同組合が大切にしている平等、公正、連帯という考え方はSDGsの理念と合致します。

ICY2025

2025年国際協同組合年を契機に協同組合のアイデンティティと持続可能な社会の実現に向けて学び、実践し、発信しましょう！

学ぶ

ICY2025は、協同組合のことを広く知ってもらうことで共感や信頼につながり、協同組合の事業を利用する人・活動に参加する人・働く人を広げる大きなチャンスです。「2025年国際協同組合年」をJA組合員・役員で共有し、その意義を確認しましょう。

実践する

他の協同組合や企業、団体とつながり、「協同組合間の連携」や「協同組合でのSDGsの取り組み」を通して、その事業や活動に触れ、一緒に活動しましょう。

発信する

今、実践していることをどんどん発信しましょう。発信することで、協同組合のことを広く知ってもらい、共感や信頼につながり、協同組合の組合員として事業を利用する人、活動に参加する人が広がる可能性があります。

協同の輪を広げて、

日本を変えていきましょう！

JAGグループは、協同組合として地域で助け合いの輪を広げ、持続可能な開発目標の実現に貢献しています！

第1次産業生産者の協同組合として

地域の組合員のニーズに対応し、経営・技術指導、低コスト資材の供給、共同販売、事業資金や生活資金の貸し付けなどにより、組合員の農業経営と生活を守ることを通じ、消費者への安全で新鮮な農産物の生産・販売と、農地保全を通じて美しい国土の保全に寄与しています。

協同組織金融機関として

協同組織金融機関とは、出資者でもある組合員が預貯金し合い、集まったお金を必要なときに適切な審査の下で組合員に融資する協同組織の金融機関です。地域に根差して、農業経営の安定や改善、暮らしの向上などさまざまな問題解決・価値創造を手伝い、地域経済の発展に貢献します。

万が一を助け合う共済事業

共済とは、組合員の誰かが困ったときに、他の組合員全体で助ける仕組みです。私たちの生活を脅かすさまざまな危険（災害・交通事故など）に対し、組合員同士で助け合う相互扶助を具現化した保障事業です。

医療・福祉・厚生事業

地域に密着した医療・福祉サービスの提供を通じ、安心して暮らし続けられる地域づくりに取り組んでいます。

ひもつけ文芸

俳句

【渋柿栃木支部】

満を持す山茶花朝の湯舟かな 関口了平

探梅や速水御舟の絵画展 大出義子

豆撒きやまくもひろふもひとりなる 熊倉敬枝

名利に御詠歌とよむ春北斗 関塚トヨ子

この星の下に生かされ春北斗 川俣ミチ子

啓蟄や納屋の農具を磨きたる 下村孝一

目つむれば若き日ありぬ春の夜 藤沼トシ子

平成の備蓄をのみぬ寒の水 渡邊きよし

人形のやうな比丘尼や御開帳 岩瀬とき子

【大杉句会】

歯に浸むる郷土料理や春浅し 知久新一

歳時記を捲り遊ぶや春の頁 森下稲子

【うづま吟社】

梅東風や木戸をつくろふ寺男 黒川弘賢

春寒や左手病めば右の手も 長澤俊幸

後ろ髪ひかるる城や春の鶯 大出義子

帰国せし友と待ち合ふ伊勢詣 小出典子

登園のバスを見送るひばり東風 太島秀子

保育所の歴史を閉ざす牡丹雪 大関由紀江

特急はX号や東風早く 島田和子

棟上げの槌音たかし東風深く 村田ゆき
機関車の方向転換日脚伸ぶ 渡邊きよし
朝東風や漁船みおくるマリア像 岩瀬とき子

【結句会】

道の駅菜の花の東春みつ 神山泰男

ものの芽の思い思いの山路かな コボツクル厚来

母退院す九十八回目春近し 好司

寝正月ローズピンクの紅をひく 章枝

川柳

春来たり今年はやめて早い夏

雛菓子にやだれを垂らす吊し雛

上岡隆三(藤岡)
黒須笑夢(大平)



短歌

仲間らと三日かかて味噴つくり息子も手
伝って無事に仕上がる 泉 幸代(栃木)

健やかな孫や曾孫にいやされて未来を期待
日々繰り返す 石川トク(藤岡)

ひまわりは激動の昭和頑張った方介護師さ
んの苦勞に感謝 毛塚 雪(都賀)

面会が叶わぬ友の笑顔思い春待つ思いをラ
インで送る 木村陽子(岩舟)

朝日浴び地面を蹴ってウオーキング空を見
上げて今日を生きてく 木野内キヨ子(壬生)

短歌・俳句・川柳の投稿は各支店
または本店総務課までどしどしお寄せ
下さい。
締め切りは毎月8日です。ご希望は、
作品は楷書で丁寧に書いてください。

お天気カレンダー

コブシかハクモクレンか

千昌夫の歌『北国の春』で「こぶし咲く……」と歌われるように、コブシは桜と同じように春を象徴する花です。コブシの花言葉は、「歓迎」「友情」などで、卒業、入学シーズンにぴったりですね。

コブシに似た花で、だいたい同じ時期に咲き出すのがハクモクレンです。東京辺りでは、ハクモクレンが咲き出してからだいたい2、3週間まで桜が開花する、というのを私は目安にしています。コブシとハクモクレンは、植物図鑑でも似ている花として載っています。違いは、まず花の大きさです。ハクモクレンの方が大きめで、10～15cmほどの花を咲かせます。コブシは7～10cmくらいです。ハクモクレンは上を向いて咲き、花びらは全て開き切らないのも特徴です。コブシは横を向いて咲くものもあり、花びらは手のひらを広げたように全て開きます。

街が桜色に染まる前、春本番の序章として、白い花があちらこちらに咲き出します。



気象予報士 ● 檜山 靖洋

回覧制度の運用変更について

1. 概要

今まで、JA委員・班長へお願いをしておりました回覧制度につきまして、時代の変遷等により制度の運用に支障が生じており、今般見直しをすることと致しました。

今後につきましてはJA委員・班長への回覧依頼について、JAで内製化し対応させていただきます。各集落の皆様におかれましては、長きにわたり、JA事業へのご協力をいただき誠にありがとうございました。

なお、回覧制度の内製化に伴い、令和7年度以降はJA班長のとりまとめは実施いたしません。（JA委員については継続してご選出いただきます。）

2. 変更時期

令和7年度より

3. その他

これまでのJA回覧文書につきましては、広報誌掲載（別刷対応を含む）、郵送等の方法により代替させていただきます。

令和6年度広報誌

モニター任期満了

1年間にわたり貴重なご意見ありがとうございました

広報誌「しもつけ」は、組合意識の高揚や組織の結束強化を図り、経営のディスクロージャーやJAの信頼感・存在意義を高めることを目的に発行しています。

JAでは「読まれ・親しまれ・活用される」より良い誌面作りを目指し、各支店から2名の組合員代表を選出し、合計14名の「広報誌モニター」を委託しています。3月1日から翌年2月末までの1年間、毎月の誌面についてアンケートを実施し、率直な意見要望、情報等を提供いただきました。

令和6年度のモニターは2月号で任期満了しました。ご協力をいただきましたモニターの皆さまに改めてお礼を申し上げます。以下にこれまでいただいたご意見の要旨をご紹介します。

●良かった点 ご評価いただきありがとうございます

- ・年度当初の渉外担当職員の紹介コーナーは、今後も続けてほしい（予め顔と名前が分かっていると訪問された際にも安心できる）
- ・組合員の紹介記事は地域の農業者が身近に感じられるので、今後も積極的に取り上げてほしい（特に、若年層や新規就農者などを中心に）
- ・トップコラムは、役員の人となりや意気込みなどが伝わり、親近感が伝わるので良い

●改善を要す点 貴重なアドバイスをいただきました

- ・アグリサポートセンター始動の記事で、両事務所の所在地の地図を掲載してほしい
- ・ATMコーナー廃止や支店の営業時間変更に関する情報はもっと大きく目立たせて掲載してほしい
- ・支店だよりのコーナーが今年度から始まったのは評価できるが、店舗内の雰囲気や職員の写真などの情報が掲載されているとより良いと思う

広報誌モニターの皆さまよりいただいた貴重なご意見を今後の広報誌面作りに活かしていければと思います。今後も、読者の皆さまからご意見・ご要望をお待ちしております。

あなたの「力」をあなたの「地域」で発揮しませんか JAしもつけでは令和8年度採用職員を募集中です

JAしもつけでは、下記のとおり令和8年度採用の新入職員を募集します。まずはお気軽にお問い合わせください。

令和8年度 JAしもつけ職員募集要領

1. 採用予定人数

- ・大学・短大・専門学校卒業見込者または卒業者…10名程度
- ・高校卒業見込者または卒業者…3名
- ・社会人経験者…若干名

2. 応募資格

- ・大学・短大・専門学校・高校卒業見込者または卒業者及び社会人経験者
- ・平成2(1990)年4月2日以降に生まれた者
- ・JAしもつけ管内またはその近郊に居住の者(居住予定者可)
- ・普通自動車免許証所持(取得予定可)

3. 採用試験の内容

- (1) 筆記試験
- 大学・短大・専門学校卒・社会人
総合適性テスト(オンライン)
 - 高校卒
適性検査SPI
- (2) 面接試験
筆記試験の合格者に対して面接試験を行います。
(一次(Web)・二次(対面))
なお、高校卒については筆記試験に引き続き個人面接(対面)を実施し、総合的に判断します。

4. 筆記試験日時

- 大学・短大・専門学校卒・社会人
願書受付期間終了後、書類選考通過者は2週間程度以内にWebにて行います。
- 高校卒
令和7年9月19日(金) 午前9時00分から

5. 筆記試験会場(予定)

- 大学・短大・専門学校卒、社会人
Web会場
- 高校卒
JAしもつけ本店 栃木市片柳町2-1-44

6. 出願手続

- (1) 提出書類
- 大学・短大・専門学校卒、高校卒業生
履歴書・エントリーシート…1通
(当JAホームページよりダウンロードして下さい)
成績証明書、卒業証明書または卒業見込証明書…各1通
(成績証明書、卒業証明書または卒業見込証明書は二次面接時に持参して下さい)
 - 社会人経験者
履歴書・エントリーシート…1通
(当JAホームページよりダウンロードして下さい)
卒業証明書…1通
(卒業証明書は二次面接時に持参して下さい)
 - 高校卒業見込者
履歴書、調査書…各1通
(いずれも全国統一応募用紙とします)
写真…1枚(履歴書に貼付)

<応募者共通事項>

- ①写真…1枚(高校卒業見込者は必ず履歴書に貼付して下さい)
最近3ヵ月以内に撮影したもので、大きさは縦4cm

横3cmとします。裏面には必ず撮影年月日、氏名を記載して下さい。

- ②現住所と帰省先が別の場合は、電話番号を含めて両方を履歴書に記入して下さい。
③受付後の書類は返却しませんのでご了承下さい。
④大学・短大・専門学校卒、高校卒業生、社会人が提出する履歴書・エントリーシートは当組合のオリジナル様式となっております。
- (2) 願書受付期間
- 大学・短大・専門学校卒、社会人
(1期) 令和7年3月1日(土)~令和7年3月14日(金) 必着
(2期) 令和7年3月24日(月)~令和7年4月7日(月) 必着
(3期) 令和7年5月7日(水)~令和7年5月21日(水) 必着
※以降は状況により実施します。

- 高校卒
令和7年9月5日(金)~令和7年9月9日(火) 必着
- (3) 願書提出先
- 大学・短大・専門学校卒、社会人
当組合の公式LINEにご登録後、リッチメニューの「書類提出」記載のメールアドレスよりご提出、もしくは郵送または持参して下さい。
 - 高校卒
〒328-0053 栃木県栃木市片柳町2丁目1番44号
JAしもつけ 企画総務部人事課 TEL:0282(24)1181
※ 郵送または持参して下さい。

7. 試験案内通知

書類選考を通過した応募者に筆記試験の案内通知を送付します。
なお、高校卒業見込者の場合は、学校長へ連絡します。

8. 採用条件

- (1) 採用時期 令和8年4月1日
(2) 身 分 職員(ただし、3ヵ月間は試用期間とします)

9. 待 遇

- (1) 初任給(大学卒) 月給 190,000円(見込み)
(短大・専門卒) 月給 177,000円(見込み)
(高校卒) 月給 165,000円(見込み)

※初任給については、本人の学歴及び民間企業等の勤務経験年数に応じて、初任給の加算及び昇格年数の短縮の措置があり、当JAの基準により決定されます。

- (2) 賞 与 年3回(令和5(2023)年度実績)
(3) 昇 給 年1回
(4) 福利厚生等 健康保険・雇用保険・労災保険・厚生年金加入

10. 就労時間および休日

- (1) 就業時間 午前8時30分~午後5時00分まで
(2) 休 日 土日・祝日・年末年始
(3) 休 暇 年次有給休暇 1年目10日間
特別休暇 夏期5日間、年末年始2日間、その他
(4) 勤務形態 配属される部署・業務により異なります。
(変形労働時間制等)

11. 勤務場所

栃木市(西方町除く)、壬生町管内の事業所

第11回 理事会報告

日 時：令和7年1月29日(水)
午後1時30分より
場 所：アプロニー5階
エメラルドホール

- (1)12月末実績検討について
(2)令和7年度事業計画骨子について
(3)令和7年度機構の一部見直しについて
(4)信用事業方法書の一部改正について
(5)その他

お車の保障は、

JA自動車共済「フルマスター」におまかせください。

もちろん、手厚い保障や頼れるサービスも!

リスクを幅広くカバーする
手厚い保障が安心です。

- ①相手方への保障
「対人賠償」「対物賠償」
- ②ご自身とご家族の保障
「人身傷害保障」
「傷害定額給付保障」
- ③お車の保障
「車両保障」
「車両諸費用保障特約」

もしものときに頼れるサービス・体制が充実しています。

- 24時間365日の事故受付
- レッカーサービス
- ロードサービス
- 夜間休日現場急行サービス など

事故対応窓口…全国約2,530か所
損害調査………全国約4,750人
サービス担当者
(2024年4月1日現在)

※レッカー・ロード費用保障条項の締結が必要です。
※サービスのご利用にあたっては所定の条件があります。

夜間・休日は フリーダイヤル
安心サービスを
ご利用ください。
(JAの営業時間外)

レッカー移動や故障時の応急対応は
JA共済サポートセンター
0120-063-931

事故等の場合には
JA共済事故受付センター
0120-258-931

日常生活での事故等の場合には
[JA共済日常生活事故対応センター]
9:00~17:00(土日祝日および12月29日~1月3日は除きます。)
0120-628-931

※携帯電話・PHSからもご利用いただけます。
※サービスのご利用にあたっては一定の条件があります。

JA共済の事故対応
利用者満足度

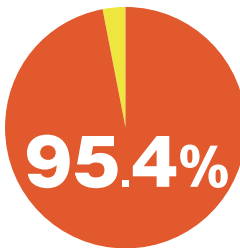

※JA自動車共済利用者満足度調査、2023年度
栃木県実績(JA共済連調べ満足・やや満足の
回答割合、小数点第2位を四捨五入)

ご契約例

トヨタ ヴォクシー (型式:ZWR90W)

車両共済金額365万円

一時払 **45,140円**

月払 **4,040円**

ホンダ NBOX (型式:JF4)

車両共済金額195万円

一時払 **39,080円**

月払 **3,520円**

車両保障が不要な方は

(車両諸費用保障特約未付帯の場合)※1

一時払 **14,910円**

月払 **1,330円**

一時払 **16,480円**

月払 **1,490円**

保障内容

対人・対物賠償:無制限(免責金額0万円・対物超過修理費用保障付)/人身傷害保障:5,000万円(被共済者限定:有)/傷害定額給付保障:死亡共済金額1,000万円(標準型・被共済者限定:有)/車両保障:全損害担保(免責金額5万円・車両間衝突免責金額ゼロ特約:有)/車両諸費用保障特約:有(代車費用共済日額:ヴォクシー7,000円・NBOX5,000円)/レッカー・ロード費用保障条項:有/20等級(事故有係数適用期間:0年)/令和5年購入/運転者年齢条件:35歳以上限定保障/記名被共済者年齢40歳/運転者家族限定特約:有/弁護士費用保障特約:有/ゴールド免許/本土/自賠責共済セット割引/新車割引/自動継続割引/長期優良契約割引(割引率2%)/複数契約割引/共済期間12ヵ月 ※2 ※3

※1 車両諸費用保障特約を付帯すると、ご契約のお車に車両損害が生じた場合または故障によりご契約のお車が走行不能となった場合に、代車費用・積載動産損害を保障します。
※2 割引およびお支払いには、一定の条件があります。
※3 令和7年1月現在の共済掛金です。

この資料は概要を説明したものです。ご検討にあたっては、「重要事項説明書(契約概要)」を必ずご覧ください。また、ご契約の際は、「重要事項説明書(注意喚起情報)」および「ご契約のしおり・約款」を必ずご覧ください。

JALしもつけ
〒328-0053 栃木市片柳町2-1-44

栃木駅前支店:20-8821
栃木東支店:27-2525
栃木西支店:31-1794
都賀支店:27-5611

壬生支店:82-1111
大平支店:43-2344
藤岡支店:62-4333
岩舟支店:55-3333

24093010405

JAの自動車共済

こんなに 安くなるの!?



お見積りは
無料!
現在ご加入の
内容と比べてみて
ください。



これらの書類があればお見積りができます!



運転免許証



自動車検査証



保険証券※1 または現在の契約のわかるもの※2

※1 はじめてご加入予定の方は不要です。 ※2 保険証券がお手元がない場合は、現在ご契約の保険会社発行のご契約内容のお知らせハガキやWeb サイトのご契約者専用ページなどでも可能です。

3月 今月のおっ!楽しみ

このコーナーでは、地域で活躍する皆さんの紹介や大好評「クイズコーナー」、広報誌の編集担当者がチラッと語らせてもらう編集後記をお送りいたします。

住宅ローン利用者向けに 確定申告控除に関する セミナー初開催



講師の説明に聴き入る参加者

金融共済部は1月26日、アプロロニーで「住宅ローン控除等確定申告セミナー」を初めて開きました。当JAで住宅ローンを利用する7世帯から10人が参加。長年にわたり、当JAの顧問税理士を務める宇都宮市の松本宏税理士を講師に迎え、住宅ローン控除に関する理解を深めた他、資産形成・運用についても学びました。

このセミナーは、今後住宅ローンの利用により、長期にわたりJAとの取引を続ける顧客に対して、JAができるサポートは何かを考えて、今回の初開催に至りました。

同部の岡本靖弘部長は「住宅ローン控除の制度を正しく理解・活用することが、今後の有意義な資産形成・運用にもつながる。今日のセミナーがその一助になれば」と期待を込めました。

まちがい探し

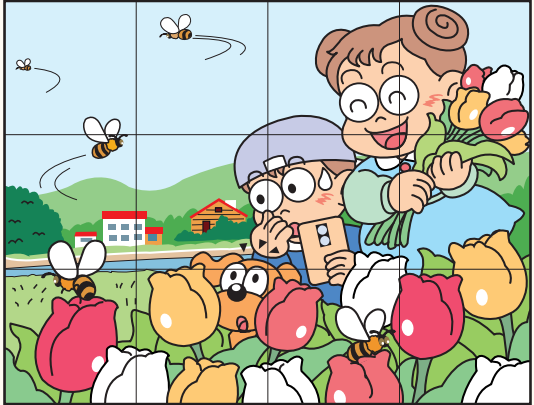
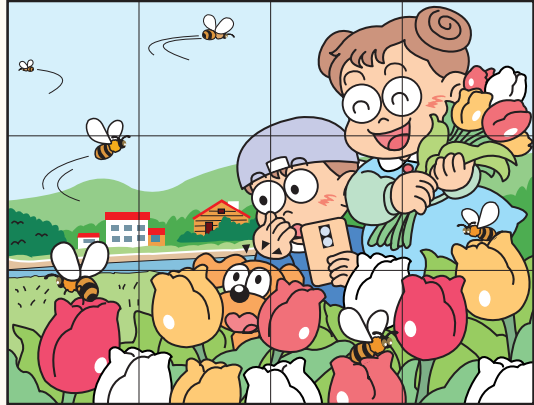

出題●イラスト：酒井栄子

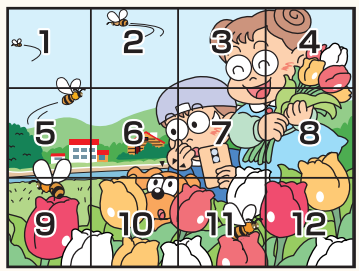

右のイラストには左のイラストと違う部分が5カ所あります。間違っている部分を左下の枠内の数字で探しましょう。

2月号 クロスワードパズルの答え

A	B	C	D	E	F
リ	ユ	ウ	ヒ	ョ	ウ

「みんひろ井戸端会議」クイズコーナーへのご参加大募集中

あなたのお便利待ってます



お便りをいただいた方に抽選でステキな賞品をプレゼント。ハガキ・封書での郵送、FAX、Eメール、あるいはJA職員にお渡しください。なお、感想やコメントは『みんひろ井戸端会議』で掲載する場合がありますので、ご了承の上ご応募ください。

2月号の 当選者

2月号の当選者はこちらの方です。おめでとうございます。

👑 須藤 恵美子さん(岩舟)

【あて先】
〒328-0053 栃木市片柳町 2-1-44
JAしもつけ総務課 広報係
【FAX】0282(24)7882
【Eメール】hp-info@ja-shimotsuke.or.jp
①クイズの答え
②広報誌の感想や最近のエピソードなど
③郵便番号・住所・氏名(ふりがな)・年齢・電話番号をお忘れなく

締切は毎月20日(必着)
(20日が土・日・祝日の場合は、その次の営業日)

編集 後記

今月号のインフォメーション面でもお知らせしましたが、このたびJA委員・班長制度の見直しに伴い、広報誌「しもつけ」の内容をより凝縮して、組合員の皆さまに「寄り添った」誌面づくりを展開いたします。今年度も、変わらぬご愛顧をお願いいたします。(編集担当 T)